

Guia de Serveis i Recursos per a persones amb SPW i les seves famílies.



Associació Catalana Síndrome Prader-Willi
Carla Palés Lozano
T treballadora Social

Introducció - Què puc fer pel meu fill/a?

▶ Objectius:

- Remarcar la importància de què els afectats amb SPW percebin tots aquells serveis i recursos adreçats per a persones amb necessitats especial des de l'inici del diagnòstic, ja que és un *DRET* que tenen els afectats i les seves famílies.
- Rellevància de les valoracions de percentatge de discapacitat i grau de dependència.
- Disposar d'informació actualitzada sobre tràmits i prestacions.
- Marcar un pla de futur i treballar pel seu benestar.

Grau discapacitat - Grau dependència

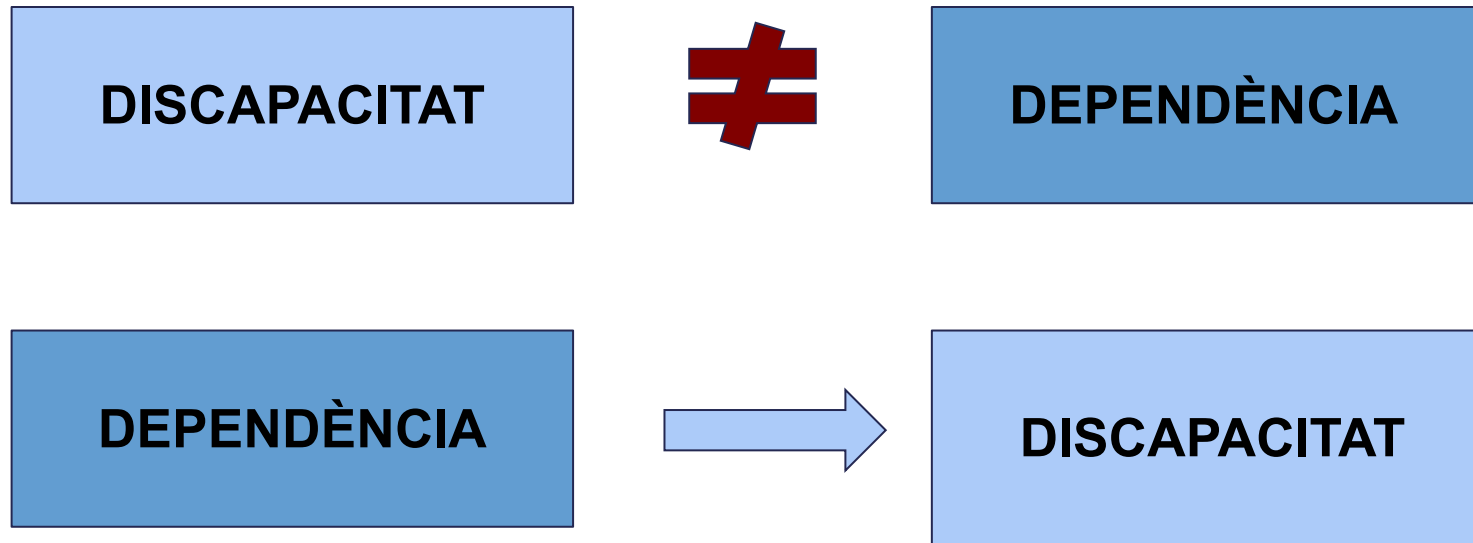

- Les valoracions del percentatge de discapacitat i grau de dependència són tràmits diferents.
- Tenir un % de discapacitat NO implica ser dependent, però tenir un grau de dependència sí que implica un % de discapacitat.

Reconeixement i revisió valoració % discapacitat.

SOL·LICITUD

Adjuntar Informes actualitzats on constin els diagnòstics i els graus d'afectació i/o seqüeles i limitacions.

! IMPORTANT: Es valoren les **seqüeles** de les patologies, **NO** la patologia en si.

APORTAR UN INFORME SOCIAL AJUDA A LA VALORACIÓ.

VALORACIÓ DELS TÈCNICS

Revisió de tota la documentació aportada.

- Entrevista.
- Elaboració de l'informe tècnic.
- Codificació i puntuació.
- Emissió dictamen tècnic.

Reconeixement i revisió valoració % discapacitat.

- ▶ A partir d'un grau de discapacitat del **33%** permet accedir a un seguit prestacions econòmiques, drets, accés a serveis, programes i altres beneficis per a la integració social.

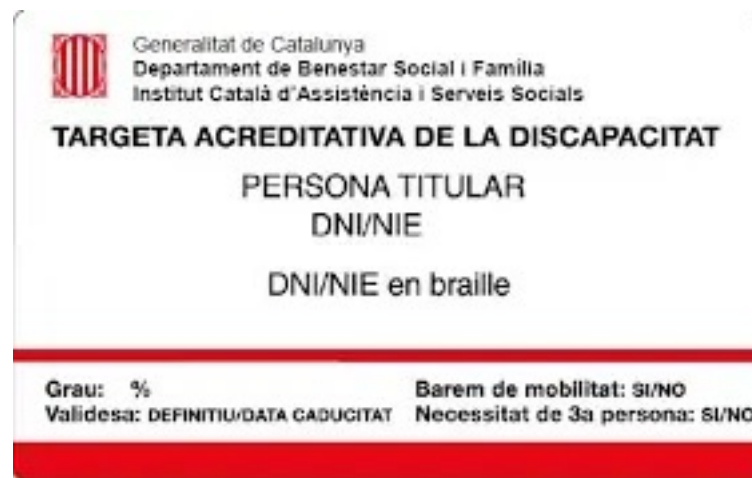

Reconeixement i revisió valoració % discapacitat.

- En puntuacions iguals o superior al 33% es poden valorar els Barems

BAREMS

Els barems *d'acompanyament* i *mobilitat positius* donen accés a alguns avantatges relacionats amb: transport públic, reserva d'aparcament (si $\geq 65\%$), targeta blanca de transport...

MOBILITAT: Es valoren les dificultats per als desplaçaments. Permet *targeta d'aparcament*.

ACOMPANYANT (3^a PERSONA): Es valora la necessitat d'anar acompanyat per una altra persona quan viatgi en transport públic.

Valoracions $\geq 75\%$ de grau, activació del barem de la valoració de la dependència.
L'equip del **SEVAD** és qui realitza aquesta valoració a domicili.

Reconeixement i revisió valoració % discapacitat.

Nou Barem de Valoració des del 2023 (Reial decret 888/2022)

Què és el Reial Decret 888/2022?

És una nova norma que ha aprovat el Ministeri de Dret Socials i Agenda 2030. El principal objectiu d'aquest Decret és actualitzar l'anterior Decret de l'any 1999, incorporant nous elements de valoració del grau de discapacitat i una perspectiva psicosocial de la discapacitat.

NOU BAREM DE DISCAPACITAT

OBJECTIU

Establir uns **critèris més específics per entendre la discapacitat** no sols sobre criteris **físics o biològics**, sinó també **socials i psicològics**.

QUATRE BAREMS DE LA DISCAPACITAT



Barem de Deficiència Global de la Persona (BDGP)



Barem de Limitacions de l'activitat (BLA)



Barem de Restriccions de la Participació (BRP)



Barem de Barreres Contextuals i Ambientals (BFCA)

Nou Barem de Valoració des del 2023 (Reial decret 888/2022)

► Quins seran els graus de discapacitat?

Hi haurà quatre tipus de discapacitats i es distribuiran de la següent forma:

- Classe 0, tipus/grau nul, percentatge de 0% a 5%
- Classe 1, tipus/grau lleu, percentatge de 6% a 24%
- Classe 2, tipus/grau moderat, percentatge de 25% a 49%
- Classe 3, tipus/grau greu, percentatge de 50% a 95%
- Classe 4, tipus/grau total, percentatge de 96% a 100%

Més Info a la Web de Gencant, [enllaç](#)

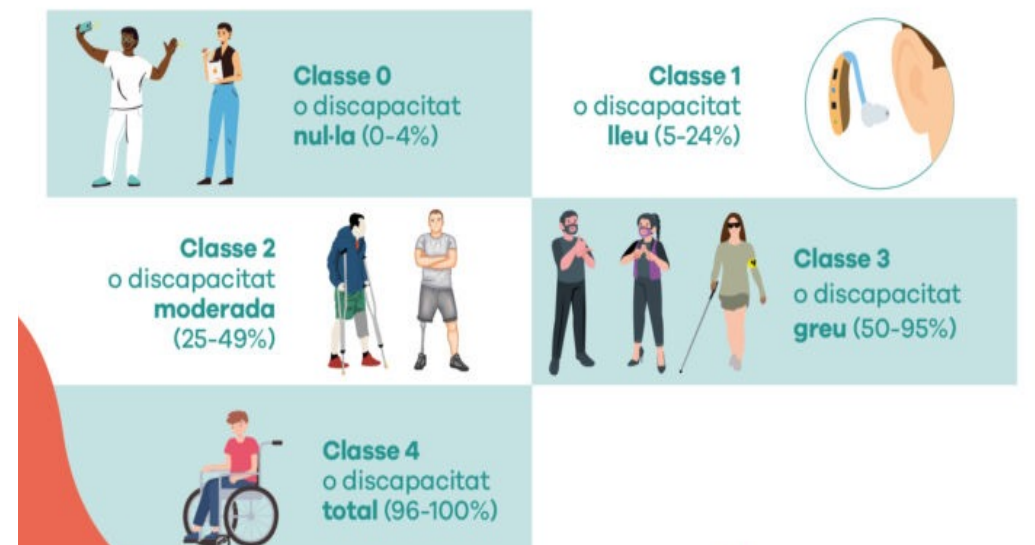

Reconeixement i revisió valoració % discapacitat.

Avantatges vinculats al Reconeixement de Grau de Discapacitat, consultar als següents enllaços:

- [Llistat Orientatiu de Beneficis.](#)
- [Institut Municipal de la Discapacitat.](#)

Reconeixement i revisió Valoració Grau Dependència.

SOL·LICITUD I TRÀMIT: Presentar la **sol·licitud** omplerta degudament a les oficines d'Afers Socials i Famílies de la Generalitat de Catalunya.

<https://web.gencat.cat/ca/tramits/tramits-temes/Reconeixement-de-la-situacio-de-dependencia?category=&moda=1>

VALORACIÓ → Es realitza al **domicili** habitual de l'afectat, per l'equip de valoració de la dependència (SEVAD).

- ▶ La valoració té en compte tant els informes de salut i informes socials (dels darrers 2 anys) de la persona com l'entorn en què viu.
- ▶ En afectats des de 0 al 3 anys utilitzen un barem específic adaptat.

Reconeixement i revisió Valoració Grau Dependència.

**Grau I. Dependència
moderada
(25 a 49 punts)**

**Grau II. Dependència
severa
(50 a 74 punts)**

**Grau III. Gran
dependència
(Més de 75 punts)**

- ▶ **Les revisions** es poden demanar en qualsevol moment si apareixen noves limitacions o patologies.
- ▶ No es poden efectuar valoracions si el pacient es troba ingressat a l'hospital, si no es troba clínicament estable o està en un procés rehabilitador.
- ▶ Recurs d'alçada: Es presenta quan no s'està d'acord amb la valoració.

Reconeixement i revisió Valoració Grau Dependència.

Programa individual d'atenció (PIA).

- ▶ Els Serveis Socials de l'Ajuntament per realitzar una entrevista i elaborar el PIA on es determinaran les modalitats d'intervenció més adients segons les necessitats de la persona. El PIA determina els serveis o les prestacions més adequats i es tindrà en compte la capacitat econòmica de la persona dependent. La persona rebrà la resolució del PIA al seu domicili i s'activaran els serveis acordats.

LA CARTERA DE SERVEIS I PRESTACIONS A LA DEPENDÈNCIA

Per a tots els col·lectius de persones amb dependència

SERVEIS

- Servei de prevenció de dependència i promoció de l'autonomia
- Teleassistència
- Atenció social domiciliària
- Centres de dia
- Serveis residencials en diferents modalitats

PRESTACIONS ECONÒMIQUES

- Prestació vinculada a un servei
- **Prestació de suport al cuidador no professional**
- Prestació d'assistent personal

Si la persona cuidadora no treballa pot fer un conveni **oficines de la Seguretat Social** que li cotitza.

En el cas que ja cotitzi per una quantia inferior, el conveni pot ser per l'import de la diferència.

Títols familiars.

- ▶ **Títol Família Nombrosa**: Pot obtenir aquest títol aquella unitat familiar amb mínim dos fills, i almenys un d'ells valorat amb discapacitat igual o superior al 33%.
Beneficis: Descomptes.
- ▶ El títol consta de dues categories:
 - **General**: Inclou les famílies amb tres fills o filles, o dos, si un té discapacitat. També famílies de 2 fills si els dos progenitors tenen discapacitat, o si un d'ells té + del 65 %.
 - **Especial**:
 1. Famílies amb cinc fills o filles o més.
 2. Famílies amb quatre fills o filles, dels quals almenys tres procedeixin de part, adopció o acolliment permanent o preadoptiu múltiple o dos parts múltiples.
 3. Unitats familiars els ingressos anuals de les quals, dividits pel nombre de membres, no superen el 75% del salari mínim interprofessional vigent, incloses les pagues extraordinàries.

Sol·licitud i Més info:

<https://web.gencat.cat/es/tramits/tramits-temes/Titol-de-familia-nombrosa>

Títols familiars.

Títol família monoparental.

- ▶ És un document que reconeix la situació d'aquelles famílies formades per un o més fills/es menors de 21 anys, o menors de 26 anys si estudien, conviuen i depenen econòmicament d'una sola persona. En el cas de persones amb discapacitat no hi ha límit d'edat sempre que convisquin amb la família.
- ▶ Quan la família monoparental tingui 2 o més fills i un d'ells tingui discapacitat, serà de **categoria especial**.
- ▶ **Beneficis i més informació a la web de Gencat :**
https://dretssocials.gencat.cat/ca/ambits_tematicos/families/families_monoparentals/avantatges_monoparental/



Beneficis i Descomptes Fiscals.

I. Disminució de l'Impost sobre la Renda de Persones Físiques (IRPF);

Deduccions per a contribuents amb més càrregues familiars:

- Deducció per cada descendent amb discapacitat.
- Deducció per cada ascendent amb discapacitat.
- Deducció per cònjuge no separat legalment amb discapacitat.
- Deducció per família nombrosa.
- Deducció per ascendent, separat legalment o sense vincle matrimonial, amb dos fills sense dret a percebre anualitats per aliments.



II. Deducció a l'Impost sobre Successions

Bonificació fiscal a la que tenen dret les persones amb discapacitat que rebin herència o donació. La quantia de la reducció depèn del grau de discapacitat (33% o 65%) Com es pot sol·licitar? Mitjançant el model 650 a l'Agència Tributaria.

Beneficis i Descomptes Fiscals.

III: Reducció de l'IVA per la compra d'un vehicle

Persones amb discapacitat amb cadires de rodes i/o mobilitat reduïda poden sol·licitar la reducció de l'impost del IVA al 4% en la compra d'un vehicle de motor, sigui o no el conductor. També s'aplicarà la reducció en la reparació de determinats vehicles i reparació de cadires de rodes.

IV: Exempció de l'impost de matriculació.

Les persones amb discapacitat igual o superior al 33% estaran exempts del pagament de l'impost de matriculació dels vehicles al seu nom.

Alguns d'aquests beneficis fiscals poden estar subjectes a les diferents normatives territorials així que, per a beneficiar-te d'elles, consulta al teu ajuntament.

Prestacions i ajuts econòmics.

MODALITATS DE PRESTACIONS

```
graph TD; A[MODALITATS DE PRESTACIONS] --> B[CONTRIBUTIVES]; A --> C[NO CONTRIBUTIVES]
```

CONTRIBUTIVES

- Prestacions de “Mort i Supervivència”: Pensió orfanat; Simple / Absoluta.

NO CONTRIBUTIVES

- Prestació no contributiva: per fill/a i acollits a càrrec.
- Prestació no contributiva: per discapacitat.

Prestacions i ajuts econòmics: Prestació per fill a Càrrec (Modalitat No Contributiva).

És una assignació econòmica de la **Seguretat Social** que es reconeix per cada fill a càrrec del beneficiari *menor de 18 anys o major de 18 anys afectat per una discapacitat igual o superior al 65%* amb independència legal de la seva filiació, així com per als menors acollits en acolliment familiar, permanent o preadoptiu.

Prestacions i ajuts econòmics:

Prestació per fill a Càrrec (Modalitat No Contributiva).

★ A qui va dirigit?

- Les persones que resideixen legalment en territori espanyol i que tenen a càrrec fills amb:
 - Menors de 18 anys, amb una discapacitat igual o superior al 33%.
 - A partir de 18 anys, serà necessari tenir un mínim de **65% de discapacitat.**
- No hi ha establert límit d'ingressos familiars en el cas de fills amb discapacitat. En el cas que aquest fill major d'edat treballi, els seus ingressos no poden superar el Salari Mínim Interprofessional (SMI).

Prestacions i ajuts econòmics:

Prestació per fill a Càrrec (Modalitat No Contributiva).

- **Quin és l'import?**

→ La quantia es determina anualment i està exempta del IRPF.

→ Varia en funció de l'edat i del **grau de discapacitat del fill**.

→ En els fills majors de 18 anys i a partir del 75% de discapacitat amb el barem de 3^a persona comporta un complement de 50% de la prestació.

Prestació per fill a càrrec discapacitat (Any 2024)	
Causant	Import Anual de la Prestació
Menors 18 anys (Discapacitat igual o superior 33%)	588,00 €
Majors 18 anys (Discapacitat igual o superior 65%)	5.467,20€
Majors de 18 anys (Discapacitat igual o superior al 75% i necessitat 3 ^a persona).	8.469,60 €

Prestacions i ajuts econòmics:

Prestació per fill a Càrrec (Modalitat No Contributiva).

Incompatible amb:

≠ PNC per discapacitat.

≠ RGC, IMV... o altres subsidi de garantia d'ingressos mínims.

Compatibilitat amb:

= Pensió d'orfenesa: simple o absoluta (compatible).

= Prestació per Cuidador No Professional (CNP) de la llei de dependència.

= Compatible amb rendes del treball fins a un 100% del SMI.

A tenir en compte ⚠:

- Fill/a, major d'edat, discapacitat = o >75%, SENSE modificació de capacitat legal (Mesures de Suport), es deduirà de la prestació CNP de dependència l'import del complement de 3a persona, o es dedicarà al copagament del servei residencial, si és el cas.

- És obligatori informar l'administració de canvis econòmics o incompatibilitats en el moment en què es produeixen; en cas contrari es genera un deute per pagaments indeguts.

Prestacions i ajuts econòmics àmbit Laboral: Subsidi Cura de Menor amb Malaltia Greu (CUME).

Es tracta d'un subsidi que **compensa la pèrdua d'ingressos** que pateixen els treballadors progenitors, adoptants o acollidors, que **redueixen la seva jornada de treball** i el seu salari per **tenir cura de manera directa, contínua i permanent del menor a càrrec seu**, afectat per una de les malalties greus tipificades al Real Decret 1148/2011, de 29 de juliol, entre elles la malaltia 17, " Trastorns de base genètica", entre altres trastorns i afectacions que poden tenir els afectats amb SPW.

Per a poder gaudir d'aquest subsidi, és imprescindible que **ambdós progenitors estiguin en actiu**, sigui per compte propi o d'altri. A més, **s'ha de sol·licitar una reducció de jornada, d'entre el 50% i el 99.9%**, segons les necessitats mèdiques de l'infant.

La **tramitació d'aquest subsidi s'ha de sol·licitar a la mútua d'empresa**. Allà t'informaran de la documentació que has de presentar i dels terminis corresponents.

Més Informació en el següent [enllaç](#).

Prestacions i ajuts econòmics: PNC per discapacitat.

Prestació no contributiva: Per Discapacitat.

- És una prestació econòmica individualitzada de caràcter periòdic a favor de persones amb una discapacitat permanent igual o superior al 65%.
- En els casos en què el grau de discapacitat sigui igual o superior al 75% i superin barem de tercera persona, es tindrà dret a un complement equivalent al 50% de l'import de la pensió íntegra.
- La quantia de la prestació varia en funció dels ingressos econòmics personals i de la unitat familiar.
- La quantia màxima pel 2024 és de: 7.250,60€ a l'any. Per 14 pagues; S'afegirà un complement del 50% de la prestació per aquelles persones amb barem d'ajuda de 3a persona.

A tenir en compte:

- Tributa a Hisenda.
- NO és compatible amb la prestació *Per Fill a Càrrec* i amb *pensió d'orfanat*.

• Més info:

[Tríptic Gencat PNC](#)

Prestacions i ajuts econòmics: Mort i Supervivència.

Les prestacions per mort i supervivència estan destinades a compensar la situació de necessitat econòmica que produeix la defunció d'un familiar. A continuació trobareu les diferents prestacions i el percentatge que es calcula de la base reguladora del causant:

Prestació Temporal de Viduïtat 52%

Viduïtat 52%

Orfandat 20%

Pensió a favor de familiars 20%

Subsidi a favor de familiars 20%

Auxili de defunció

Indemnitzacions per accident de treball o malaltia professional.

Prestacions i ajuts econòmics: Mort i Supervivència.

{Per aquelles persones que es troben donades d'alta al Règim d'Autònoms}

Aquestes prestacions són contributives, cosa que significa que depenent del nivell de cotitzacions de l'autònom a la Seguretat Social i la seva quantia es calcularà sobre la base del que va contribuir al Règim Especial de Treballadors Autònoms (RETA) abans de la seva defunció.

Com MÉS es cotitza,
MAJOR serà la pensió que cobraran els familiars.

Àmbit jurídic: Protecció jurídica.

- Quan s'apropa el dia de complir la majoria d'edat, des de l'entitat recomanem iniciar al procediment d'activació de les **Mesures de suport de la capacitat jurídica de les persones amb discapacitat**, per tal de continuar vetllant per la seva protecció i seguretat integral.

Més informació en l'[enllaç](#) de la Jornada Jurídica de SOM Fundació.

Més Info [Seu Judicial Gencat](#)

- **Testament.** Document legal on pot determinar deixar el **patrimoni familiar** a la persona amb discapacitat i també establir un **sistema d'administració** a favor seu.
- **Patrimonis protegits.** Són un conjunt de béns sense propietari destinats a satisfer les necessitats vitals d'una persona amb discapacitat. Tenen dret a reduccions de l'IRPF de les aportacions al patrimoni protegit, persones que tenen una relació de parentiu en línia directa o col·lateral fins a tercer grau amb la persona amb discapacitat, o en són el cònjuge, el representant legal o qui fa l'acolliment a la persona amb discapacitat.

Ajudes Sanitàries: Targeta Sanitària Cuida'm.

Què és? Una targeta sanitària per identificar les persones que necessiten una atenció diferenciada dels professionals i serveis de salut.

Per a què serveix? Per rebre una atenció més adaptada, facilitar la relació amb els professionals i els familiars o cuidadors de la persona amb DID.

Qui pot demanar-la? El metge o metgessa del CAP. Si creus que el teu fill/a la necessita, comenta-li al metge. Rebràs la targeta a casa per correu.



Personalització
Sensibilització
Acompanyament

Ajudes Sanitàries: Copagament Farmacèutic.

Les persones amb discapacitat, menors i majors d'edat, **amb un grau de discapacitat igual o superior al 33%** es troben exempts del copagament farmacèutic.



AJUDES EDUCATIVES

Ajut per alumnat amb necessitats especials. (A partir dels 2 anys).

Convocatòria anual. Ajut econòmic individualitzat destinat als alumnes que presenten necessitats específiques de suport educatiu derivades de: discapacitat, trastorn greu de la conducta o de la comunicació i el llenguatge i altes capacitats.

- La quantia varia segons les necessitats de suport de l'alumna, capacitat econòmica (nivell de renda), i situacions específiques com famílies nombroses o monoparentals.

Pot cobrir despeses d'ensenyament, transport escolar, menjador escolar, llibres i material didàctic, etc.

Sol·licitud i més info: <https://educacio.gencat.cat/ca/tramits/tramits-temes/Ajuts-per-a-alumnes-amb-necessitat-especifica-de-suport-educatiu>

AJUDES EN TRANSPORT.

TARGETA APARCAMENT.

Document acreditatiu del dret de les persones amb discapacitat a parar o estacionar el vehicle tan a prop com sigui possible del punt d'accés o de destinació. Hi ha dues modalitats de targeta: *per conductors i per a no conductors*.

Requisits: Disposar del certificat de discapacitat, superant el barem de mobilitat

Més info de beneficis i tramitació a la Web de Gencat, [enllaç](#).

T-metropolitana passi d'acompanyant:

És la targeta de transport públic de l'AMB per a les persones que necessiten l'ajuda d'un acompanyant per desplaçar-se i permet viatjar en el transport públic de l'àrea metropolitana de Barcelona. Cal presentar la resolució de discapacitat que valora la necessitat d'anar acompanyat en transport públic.



AJUDES EN TRANSPORT.

- **TARGETA ROSA.**

És un títol de transport, de caràcter personal, que permet viatjar gratuïtament o amb una tarifa reduïda (depenent dels ingressos de la persona sol·licitant), dins de la zona tarifària 1 de l'àrea metropolitana de Barcelona, que inclou la xarxa de metro, autobusos TMB, ferrocarrils dins de la zona 1, tram i altres línies d'autobús de l'AMB (excepte l'Aerobús.

- **SUBSIDI DE MOBILITAT I COMPENSACIÓ PER DESPESES DE TRANSPORT (SMDT).**

Prestació econòmica de caràcter periòdic destinada a atendre les despeses originades pels desplaçaments fora del domicili habitual de les persones amb discapacitat que tinguin greus dificultats per utilitzar transports col·lectius.

Requisits: Ser major de tres anys i tenir una discapacitat igual o superior al 33 % i que superi el barem de mobilitat.



Recursos d'Inserció Laboral: Evo Laboral

Per accedir als recursos d'inserció laboral, necessites:
el **certificat de discapacitat** i la valoració laboral anomenada **EVO laboral**.

Per anar als diferents recursos d'inserció laboral per a persones amb discapacitat, has de tenir reconegut un grau de **discapacitat del 33% o més** i residir a Catalunya.

- ▶ **EVO Laboral:** L'Equip de Valoració i Orientació té la funció de valorar la capacitat laboral de la persona amb discapacitat i emetre un certificat d'adequació a lloc de treball corresponent.
- ▶ Tipologia de centres en funció el grau de suport per treballar (d'esquerra a dreta de més a menys):

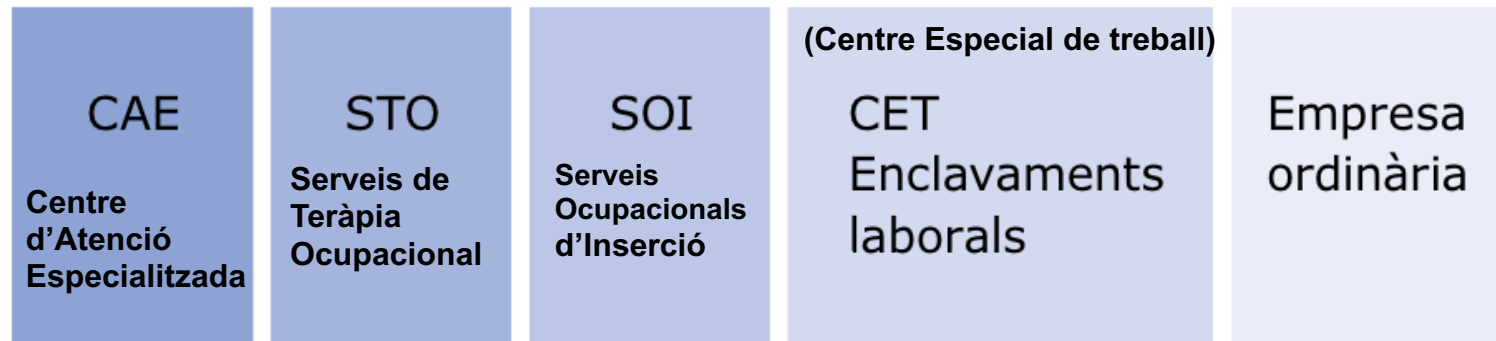

Recursos d'Accés Residencial: Evo Residencial

EVO Residencial. Elabora els informes i dictàmens d'adequació d'accés serveis i prestacions especialitzades: centres de dia, residències, suport a l'autonomia a la pròpia llar, pis tutelat, llar- residència... També valoren ajudes tècniques, ajuts per a mobilitat i transport i ajuts per a l'autonomia personal i la comunicació.

Com ho he de fer?

La persona interessada i/o la seva representació haurà de presentar la **sol·licitud d'orientació per a serveis residencials** en qualsevol dels registres autoritzats del Departament de Drets Socials o mitjançant la tramitació genèrica per mitjans electrònics.

Un cop valorada la tipologia, tindreu la possibilitat d'activar la petició presentant la **sol·licitud d'accés a centre residencial**

[Enllaç a les sol·licituds.](#)

Recursos d'Accés Residencial: Tipologia.

En la valoració del EVO residencial no només indicarà la tipologia de recurs residència, sinó també la intensitat de suport que necessita la persona.

- *Suport intermitent, Suport limitat, Suport extens i Suport generalitzat.*
- **Servei Llar amb Suport (pisos dins la comunitat).**
- **Servei Llar Residencial (temporal o permanent).**
- **Servei Centre Residencial (temporal o permanent).**



Persones amb discapacitat intel·lectual

Tipologia de servei

Tipus de suport

a. Llar amb suport

- Intermitent

b. Llar residència

- Intermitent
- Limitat
- Limitat amb trastorns de conducta
- Extens
- Extens amb trastorns de conducta
- Generalitzat

c. Residència

- Extens
- Extens amb trastorns de conducta
- Generalitzat
- Generalitzat amb problemes de salut mental i física

Centres d'Atenció a la Discapacitat del territori

Centre d'Atenció a la Discapacitat.	Zona d'Influència
CAD Paral·lel	Barcelona ciutat.
CAD Badal	L'Hospitalet del Llobregat, comarques del Garraf, l'Anoia, l'Alt Penedès i Baix Llobregat.
CAD Badalona	Santa Coloma de Gramenet, Sant Adrià del Besòs i Badalona, Comarques del Maresme i Vallès Oriental.
CAD Terrassa	Comarques del Vallès Occidental, Osona, Bages i Berguedà.
CAD Girona	Girona ciutat i comarques.
CAD Lleida	Lleida ciutat i comarques lleidatanes.
CAD Tarragona	Tarragona ciutat i comarques Tarragonines
CAD Terres de l'Ebre	Comarques del Baix Ebre, el Montsià, la Ribera d'Ebre i Terra Alta.

Enllaç CAD Catalunya:
https://dretssocials.gencat.cat/ca/ambits_tematicos/persones_amb_discapacitat/entitats_i_establiments_atencio_discapacitat/directori_destabliments_datencio_a_persones_amb_discapacitat/

Per més informació podeu consultar a:



Dades de contacte:

Carla Palés Lozano

Treball Social

treballsocial@praderwillicat.org

+34 628 65 99 79

Prader-Willi Catalunya

Associació Catalana Síndrome Prader-Willi

Coneix-nos a praderwillicat.org